

## TOP 19

### **Gebührensatzung für den Rettungs- und Krankentransportdienst der Stadt Haan**

1. In der Sitzung des BVFOA am 07. 06. 2018 hatte Frau StV. Lukat unter Hinweis auf den Entwurf zum Jahresabschluss 2017 einen Betrag von 537.000 EUR für "Forderungen aus Rettungsdienst" (Jahresabschluss 2017, Anhang S. 15) in der aktuell vorgelegten Kostenkalkulation gesucht, aber nicht gefunden.

Die Forderungen der Stadt Haan zum 31. 12. 2017 im Jahresabschluss 2017 für den Rettungsdienst in Höhe von TEUR 537 sind grundsätzlich unabhängig von der Gebührenrechnung. Die Forderungen in genannter Höhe bedeuten nur, dass die Erträge, die auch in die Gebührenrechnung einfließen, generiert sind, jedoch die eigentlichen Zahlungen der Kunden noch nicht erfolgten. Hier handelt es zumeist nur um eine zeitliche Verschiebung aufgrund der Fälligkeit. Von den Forderungen in Höhe von TDM 537 sind zum jetzigen Zeitpunkt ca. TEUR 534 beglichen – also nur noch ca. TEUR 3 offen.

Im letzten Quartal 2017 wurden viele Forderungen zum Soll gestellt, weil Rückstände noch abzarbeiten waren. Mit der Vorgabe, alle Forderungen/Umsätze des Rettungsdienstes für 2017 auch in 2017 zu buchen, wurde verhindert, dass in der Buchhaltung Umsätze / Forderungen abgegrenzt werden mussten.

2. Ferner hatte die CDU-Fraktion darauf hingewiesen, dass die Gebühren für den Krankentransport nach der Entwurfsfassung im kreisweiten Vergleich am höchsten seien. Dies ist unter Heranziehung der aktuellen Gebührensätze richtig. Allerdings ist zu berücksichtigen, dass in einigen Städten die Gebührensätze schon seit einigen Jahren unverändert sind. Daher legt die Verwaltung eine Tabelle vor, in der auch der Vergleichszeitraum angegeben ist.
3. Des Weiteren wurde um Angabe der kreisweiten Transportzahlen in den letzten beiden Jahren gebeten. Hierzu legt die Verwaltung entsprechende Tabellen und Grafiken für die Zeit vom 01. 01. 2016 bis zum 31. 12. 2018 vor.

Auffällig ist die Zu- und Abnahme von Rettungs- bzw. Krankentransporten in Heiligenhaus / Ratingen, ohne dass dies in Heiligenhaus zu einer Änderung der seit 9 Jahren geltenden Gebühren geführt hat. Bemerkenswert ist weiterhin die erhebliche Zu- bzw. Abnahme der Krankentransporte in Erkrath bzw. Hilden sowie die Zunahme externer Transporte in Haan seit Ende vergangenen Jahres. Externe Transporte fallen dann an, wenn die Haaner Fahrzeuge gleichzeitig im Einsatz sind oder außerhalb der Vorhaltezeiten ruhen. Es ist darauf hinzuweisen, dass nach dem Rettungsdienstbedarfsplan des Kreises Mettmann nur in Erkrath und Velbert jeweils ein KTW als Mehrzweckfahrzeug 24 Stunden täglich im Einsatz ist.

4. Außerdem hat Herr StV. Holberg in der Sitzung des RPA am 20. 06. 2018 um eine Darstellung zur Sitzung des HFA gebeten, inwiefern sich die Gesamteinnahmen vor und nach der "neuen" Satzung für Rettungs- und Krankentransportdienst verändert haben.
5. Unmittelbar vor der HFA-Sitzung ist ein Erörterungsgespräch mit den Krankenkassen terminiert. Sich hiernach ergebende Auswirkungen in den Gebührensätzen können nicht früher als zur Ratssitzung eingearbeitet und vorgelegt werden.

# Rettungstransporte in den kreisangehörigen Städten

01. 01. 2016 - 31. 05. 2018

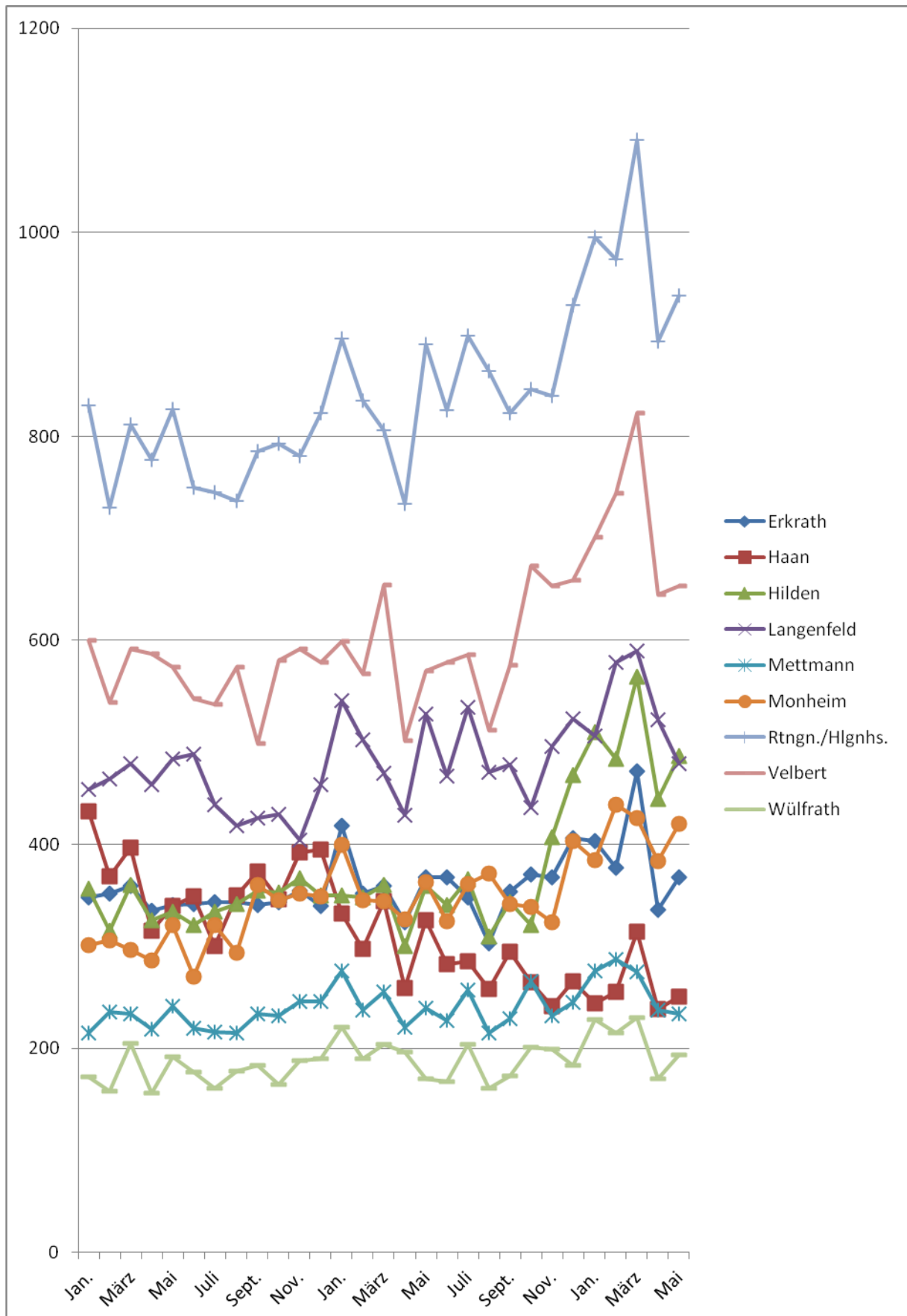

# Krankentransporte in den kreisangehörigen Städten

01. 01. 2016 - 31. 05. 2018

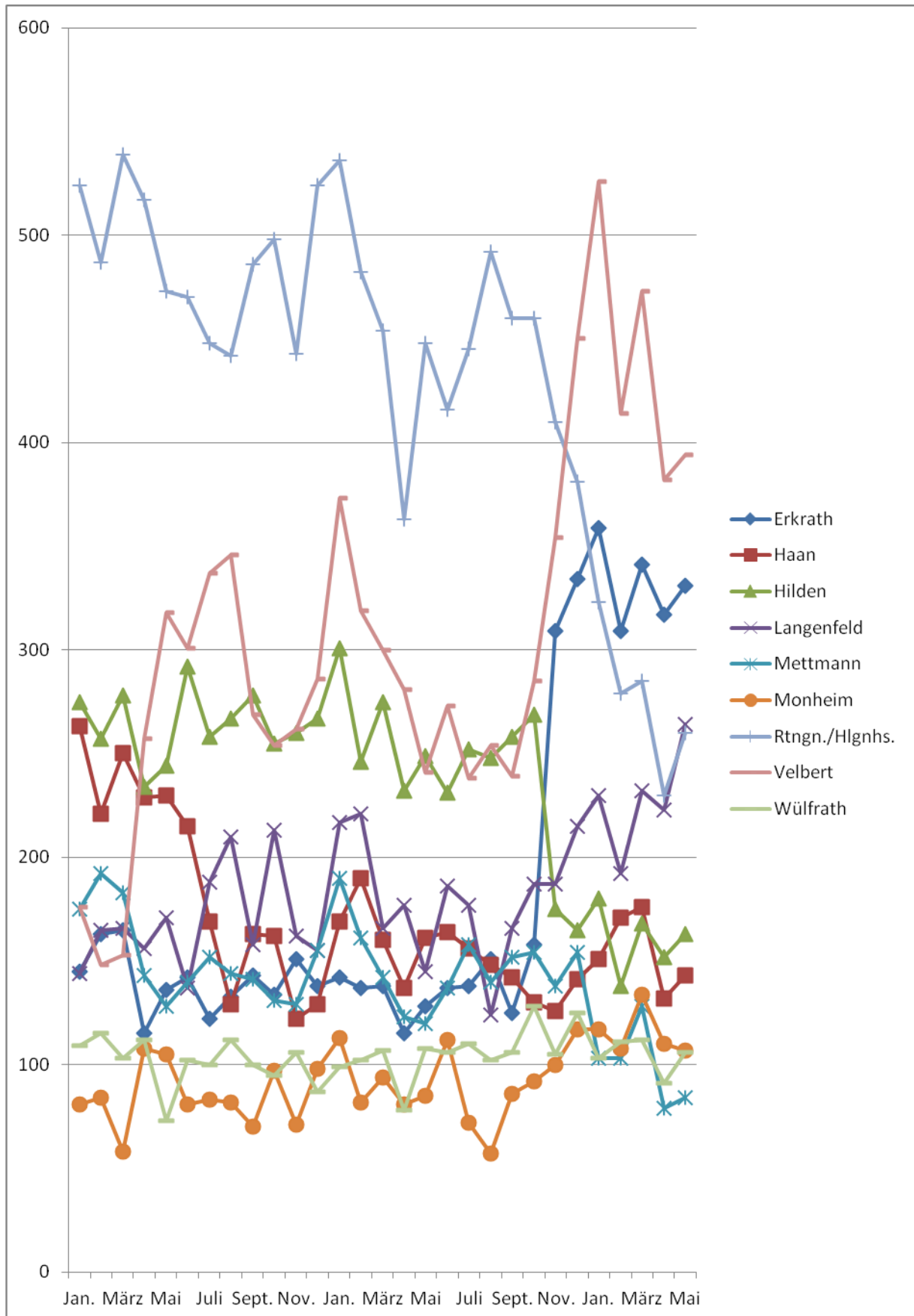

<b>RTP</b>	Monat	2016	2016	2016	2016	2016	2016	2016	2016	2016	2016	2016	2016	2017	2017	2017	2017	2017	2017	2017	2017	2017	2017	2017	2017	2018	2018	2018	2018	2018
Kommune	Jan.	Feb.	März	April	Mai	Juni	Juli	Aug.	Sept.	Okt.	Nov.	Dez.	Jan.	Feb.	März	April	Mai	Juni	Juli	Aug.	Sept.	Okt.	Nov.	Dez.	Jan.	Feb.	März	April	Mai	
Erkrath	145	163	165	115	136	142	122	133	143	134	151	138	142	137	138	115	128	137	138	151	125	158	309	334	359	309	341	317	331	
Haan	263	221	250	229	230	215	169	129	163	162	122	129	169	190	160	137	161	164	156	148	142	130	126	141	151	171	176	132	143	
Hilden	275	257	278	234	244	292	258	267	278	255	260	267	301	246	275	232	249	231	252	248	258	269	175	165	180	138	168	152	163	
Langenfeld	144	165	166	156	171	137	188	210	158	213	162	155	217	221	166	177	145	186	177	124	166	187	187	215	230	192	232	223	264	
Mettmann	175	192	183	143	128	140	152	144	141	131	129	155	190	161	142	123	120	137	158	140	152	154	138	154	103	103	128	79	84	
Monheim	81	84	58	108	105	81	83	82	70	97	71	98	113	82	94	81	85	112	72	57	86	92	100	117	117	108	134	110	107	
Rtngn./Hlgnhs.	524	487	539	517	473	470	448	442	486	498	443	524	536	482	454	363	448	416	445	492	460	460	410	381	323	279	285	230	260	
Velbert	176	148	153	257	318	301	337	346	269	254	262	286	373	319	300	281	241	273	238	254	239	285	354	450	526	414	473	382	394	
Wülfrath	109	115	103	112	73	102	100	112	100	95	106	87	99	102	107	78	108	106	110	102	106	128	105	125	103	111	112	91	106	

<b>RTP</b>	Monat	2016	2016	2016	2016	2016	2016	2016	2016	2016	2016	2016	2017	2017	2017	2017	2017	2017	2017	2017	2017	2017	2017	2017	2018	2018	2018	2018	2018
Kommune	Jan.	Feb.	März	April	Mai	Juni	Juli	Aug.	Sept.	Okt.	Nov.	Dez.	Jan.	Feb.	März	April	Mai	Juni	Juli	Aug.	Sept.	Okt.	Nov.	Dez.	Jan.	Feb.	März	April	Mai
Erkrath	348	352	359	335	341	342	343	343	341	343	355	340	418	352	359	324	368	368	348	303	354	371	368	406	403	377	472	336	368
Haan	432	369	397	315	340	349	300	350	373	346	392	395	332	298	344	259	326	283	285	258	295	265	241	266	244	255	314	239	251
Hilden	357	315	360	326	334	321	334	342	355	353	367	350	350	348	360	300	359	341	366	310	343	321	407	468	510	484	564	445	487
Langenfeld	454	464	479	459	484	489	439	418	426	430	404	459	541	503	470	429	528	467	534	471	478	436	496	523	506	578	590	522	479
Mettmann	215	236	234	219	241	220	216	215	234	232	246	246	276	238	255	221	240	227	257	215	229	266	232	245	276	287	275	238	234
Monheim	301	306	297	286	321	270	321	294	360	345	352	349	400	345	344	327	363	325	361	372	342	339	324	403	385	439	426	384	420
Rtngn./Hlgnhs.	830	730	812	777	827	750	745	737	785	793	781	823	896	835	806	734	890	826	899	864	823	846	840	929	995	974	1091	893	938
Velbert	600	539	592	587	574	543	537	574	499	580	592	578	599	567	654	502	570	578	586	512	576	673	653	659	701	744	823	645	653
Wülfrath	172	158	205	156	192	177	161	178	183	165	188	190	221	190	204	196	170	167	204	161	173	201	199	183	228	215	230	170	194

Externe Ein-  
Sätze in Haan

KTW								1	1							1		5	1	2				1	8	7	11	9	7	
RTW								1	12	6	10	14	17	10	9	12	4	12	9	11	4	11	10	4	47	81	63	72	47	40

## Vergleich Rettungsdienstgebühren - Kreis Mettmann - Nachbarstätte

Ort	RTW				Haan		KTW				Haan			
	Ab wann	Gebühren	alt	neu	Vergleichszeitraum	Abweichung	Gebühren	alt	neu	Vergleichszeitraum	Abweichung			
Erkrath	21.02.2018	324,00 €	-4,4%	-33,9%	490,00 €	-33,9%	291,00 €	4,3%	-40,4%	488,00 €	-40,4%			
Heiligenhaus	19.06.2009	464,00 €	36,9%	-5,3%	383,47 €	21,0%	89,00 €	-68,1%	-81,8%	56,24 €	58,2%			
Hilden	01.04.2017	320,00 €	-5,6%	-34,7%	339,00 €	-5,6%	183,00 €	-34,4%	-62,5%	279,00 €	-34,4%			
Langenfeld	01.01.2013	519,00 €	53,1%	5,9%	383,47 €	35,3%	111,00 €	-60,2%	-77,3%	56,24 €	97,4%			
Mettmann	01.01.2018	379,77 €	12,0%	-22,5%	490,00 €	-22,5%	235,08 €	-15,7%	-51,8%	488,00 €	-51,8%			
Monheim	21.12.2017	716,00 €	111,2%	46,1%	490,00 €	46,1%	193,00 €	-30,8%	-60,5%	488,00 €	-60,5%			
Ratingen	01.01.2018	589,00 €	73,7%	20,2%	490,00 €	20,2%	118,00 €	-57,7%	-75,8%	488,00 €	-75,8%			
Velbert	01.01.2014	454,00 €	33,9%	-7,3%	383,47 €	18,4%	122,00 €	-56,3%	-75,0%	56,24 €	116,9%			
Wülfrath	01.08.2017	496,47 €	46,5%	1,3%	339,00 €	46,5%	291,14 €	4,4%	-40,3%	279,00 €	4,4%			
Solingen	29.04.2011	<b>334,00 €</b>	<b>-1,3%</b>	<b>-31,8%</b>	383,47 €	-12,9%	<b>134,00 €</b>	<b>-52,0%</b>	<b>-72,5%</b>	56,24 €	138,3%			
Wuppertal	01.12.2011	356,19 €	5,1%	-27,3%	383,47 €	-7,1%	113,39 €	-59,4%	-76,8%	56,24 €	101,6%			
Wuppertal	<b>20 - 06 Uhr</b>						253,69 €	-9,1%	-48,0%	56,24 €	351,1%			
Haan alt		339,00 €					279,00 €							
Haan neu		490,00 €					488,00 €							

## Betriebsergebnisse aus geprüften Betriebskostenabrechnungen

	berechnete Erträge*			berechneter Aufwand			Saldo		
	RTW	KTW	Summe	RTW	KTW	Summe	Diff. RTW	Diff. KTW	Diff. Summen
<b>2013</b>	1.063.279,88 €	305.541,56 €	1.368.821,44 €	775.045,58 €	442.227,69 €	1.217.273,27 €	288.234,30 €	- 136.686,13 €	151.548,17 €
<b>2014</b>	1.046.871,42 €	313.989,48 €	1.360.860,90 €	947.097,13 €	557.757,95 €	1.504.855,08 €	99.774,29 €	- 243.768,47 €	- 143.994,18 €
<b>2015</b>	1.015.462,70 €	416.847,64 €	1.432.310,34 €	1.054.727,93 €	654.190,09 €	1.708.918,02 €	39.265,23 €	- 237.342,45 €	- 276.607,68 €

## Übersicht kassenwirksame Einnahmen und kalkulierter Aufwand ohne Übertragungen aus Vorjahren (kein Betriebsergebnis!)

	kassenwirksame Einnahmen			kalkulierter Aufwand					
<b>2016</b>	1.121.583,00 €	393.503,50 €	1.515.086,50 €	958.537,64 €	736.427,68 €	1.694.965,32 €	163.045,36 €	- 342.924,18 €	- 179.878,82 €
<b>2017</b>	967.407,50 €	469.645,50 €	1.437.053,00 €	1.286.616,38 €	726.116,14 €	2.012.732,52 €	- 319.208,88 €	- 256.470,64 €	- 575.679,52 €
<b>2018</b>				1.618.774,04 €	747.286,64 €	2.366.060,68 €			

\* Erträge enthalten auch kalkulatorische Einnahmen, z. B. aus anzurechnenden Fehleinsätzen und Forderungsverlusten